

HOTĂRÂRE

privind aprobarea continuării Proiectului "Centrul de Zi Ana", derulat în parteneriat de către Asociația "Sf. Ana" și Consiliul Local al Sectorului 1, prin Direcția Generală de Asistență Socială și Protecția Copilului Sector 1

Văzând Expunerea de motive a Primarului Sectorului 1 al municipiului București, precum și Raportul de specialitate întocmit de Direcția Generală de Asistență Socială și Protecția Copilului Sector 1;

În conformitate cu prevederile Legii nr. 24/2000 privind normele de tehnică legislativă la elaborarea actelor normative, republicată, cu modificările și completările ulterioare;

Luând în considerare prevederile Legii nr. 272/2004 privind protecția și promovarea drepturilor copilului, republicată, cu modificările și completările ulterioare;

Ținând seama de prevederile Legii nr. 448/2006 privind protecția și promovarea drepturilor persoanei cu handicap, republicată, cu modificările și completările ulterioare;

Având în vedere prevederile Legii nr. 292/2011 - Legea asistenței sociale, cu modificările și completările ulterioare;

Văzând prevederile Hotărârii Guvernului României nr. 1434/2004 privind atribuțiile și Regulamentul-cadru de organizare și funcționare ale Direcției generale de asistență socială și protecția copilului, republicată, cu modificările și completările ulterioare;

Ținând seama de solicitarea Asociației Sf. Ana nr. 484/27.09.2016, înregistrată la Direcția Generală de Asistență Socială și Protecția Copilului Sector 1 sub nr. 47918/28.09.2016 privind continuarea colaborării cu Direcția Generală de Asistență Socială și Protecția Copilului Sector 1;

Având în vedere Proiectul Convenției de Parteneriat ce urmează a fi încheiată între Consiliul Local al Sectorului 1, prin Direcția Generală de Asistență Socială și Protecția Copilului Sector 1 și Asociația Sf. Ana;

În temeiul prevederilor art.45 alin.(2), art.81 alin.(1) lit.n) și art.115 alin.(1) lit.b) din Legea nr.215/2001 a administrației publice locale, republicată, cu modificările și completările ulterioare,

CONSILIUL LOCAL AL SECTORULUI 1

HOTĂRĂȘTE:

Art.1. Se aprobă continuarea Proiectului "Centrul de Zi Ana", derulat în parteneriat de către Asociația "Sf. Ana" și Consiliul Local al Sectorului 1, prin Direcția Generală de Asistență Socială și Protecția Copilului Sector 1, sens în care se va încheia Convenția de parteneriat, conform Anexei nr.1, care face parte integrantă din prezenta hotărâre.

Art.2. Se împuternicește Primarul Sectorului 1 să semneze, în numele și pe seama Consiliului Local al Sectorului 1, Convenția de parteneriat, menționată la art. 1.

Art.3. (1) Primarul Sectorului 1, Secretarul Sectorului 1, Direcția Generală de Asistență Socială și Protecția Copilului Sector 1 și Asociația Sf. Ana vor duce la îndeplinire prevederile prezentei hotărâri.

(2) Serviciul Secretariat General, Audiențe va asigura comunicarea prezentei entităților menționate la alin.(1), precum și Instituției Prefectului Municipiului București.

**PREȘEDINTE DE ȘEDINȚĂ,
Alexandru-Ștefan Deaconu**

**CONTRASEMNEAZĂ,

SECRETAR
Mirona-Giorgiana Mureșan**

**Nr.:
Data: 27.10.2016**

Anexa nr.1
la Hotărârea Consiliului Local
nr. ____/____
PREȘEDINTE DE ȘEDINȚĂ,
Alexandru-Ștefan Deaconu

CONVENȚIE DE PARTENERIAT

1. PĂRȚILE

Prezenta convenție se încheie între :

A. ASOCIAȚIA SF. ANA pentru ajutorarea copiilor și tinerilor cu dizabilități mintale și asociate severe, cu sediul în București, sect 1, Str. Petru Rares, nr. 1, furnizor acreditat de servicii sociale în baza **Certificatului** seria AF nr.00453/08.05.2014, emis de M.M.F.P.S.P.V, reprezentată de doamna Gabriela SCRABA – Președinte,

și

B. CONSILIUL LOCAL AL SECTORULUI 1 al municipiului București, reprezentat de domnul Daniel TUDORACHE, Primar și **DIRECȚIA GENERALĂ DE ASISTENȚĂ SOCIALĂ ȘI PROTECȚIA COPILULUI SECTOR 1 (D.G.A.S.P.C. Sector 1)**, cu sediul în București, sector 1, Bd. Mareșal Averescu nr. 17, reprezentată de domnul dr. Dănuț Ioan FLEACĂ – Director General,

2. OBIECTUL CONVENȚIEI:

Colaborarea celor două părți pentru sustenabilitatea serviciului social “Centrul de Zi Ana” pentru adolescenți și tineri cu dizabilități mintale și asociate severe.

Scopul serviciului social este să organizeze activități de recuperare, educare, școlarizare, integrare socială, recreere și relaxare, informare și consiliere, hrană, transport, sprijin material și terapie ocupațională, pentru adolescenți și tineri cu dizabilități mintale și asociate severe, în vederea prevenirii abandonului acestora în instituții de tip rezidențial și menținerea lor în familii.

Grupul țintă al serviciului social îl formează 40 de adolescenți și tineri cu handicap mintal sever, care provin din familii, în majoritate din sectorul 1, dar și din alte sectoare ale municipiului București, cu venituri în general modeste, și din căsuțele de tip familial ale sectorului 1.

3. DATA INTRĂRII ÎN VIGOARE ȘI DURATA CONVENȚIEI:

Convenția intră în vigoare la data semnării ei și are o valabilitate de 1 an de zile, cu posibilitate de prelungire.

4. OBLIGAȚIILE PĂRȚILOR:

A. Asociația Sf. Ana se angajează:

- 1) Să asigure continuitatea funcționării **Centrului de Zi Ana**;
- 2) Să mențină pe parcursul prezentei Convenții toate serviciile furnizate beneficiarilor cu dizabilități mintale severe, în 4 grupe pentru tineri.
- 3) Să organizeze desfășurarea în condiții optime, a activităților de educare, recuperare, integrare socială, informare, consiliere, recreere și relaxare, hrană, transport și terapie ocupațională, cu beneficiarii din **Centrul de Zi Ana** ;
- 4) Să mențină și să dezvolte activitățile lucrative cu beneficiarii în Atelierul de producție hârtie și obiecte decorative handmade obținute prin reciclarea deșeurilor din hârtie, carton și textile;
- 5) Să asigure o parte din personalul necesar desfășurării activităților după cum urmează: pe toată durata convenției, 5 posturi (2 asistenți sociali, 1 psihopedagog, 1 ergoterapeut, 1 administrator financiar).
- 6) Să asigure finanțarea cheltuielilor administrative și de întreținere a microbuzului, cheltuieli pentru dotări, echipamente, și, parțial, pentru hrană, combustibil, materiale informative și promoționale, excursii, alte cheltuieli determinate de desfășurarea Proiectului, conform devizului;
- 7) Să desemneze o persoană (asistent social sau psihopedagog) care să colaboreze cu managerul de caz la instrumentarea dosarelor beneficiarilor;
- 8) Să pună la dispoziția DGASPC – Sector 1, la solicitarea acestuia, rapoarte asupra activității desfășurate în cadrul Convenției;
- 9) Să pună la dispoziția DGASPC- Sector 1, lunar, deconturile justificative (copie facturi – conform cu originalul pentru luna anterioară);
- 10) Să respecte termenul de predare al deconturilor justificative, și anume, până la data de 15 a lunii în curs, pentru luna anterioară;
- 11) Să aducă la cunoștința opiniei publice și să promoveze parteneriatul cu DGASPC – Sector 1 prin toate mijloacele avute la dispoziție și în materialele sale informative și de prezentare.

B. Consiliul Local Sector 1 prin D.G.A.S.P.C. – Sector 1 se angajează:

1. Să asigure finanțarea cheltuielilor de personal pentru **7 posturi**, respectiv: **1 inspector de specialitate, 2 referenți, 2 îngrijitori, 1 infirmieră și 1 muncitor calificat (bucătar), posturi strict necesare** în derularea proiectului pentru a putea îndeplini standardele minime prevăzute de lege pentru Centrele de Zi;
2. Să desemneze un manager de caz pentru beneficiarii Proiectului din sectorul 1 care să colaboreze cu asistentul social al Asociației la instrumentarea dosarelor tinerilor;
3. Să deconteze parțial, în limitele convenite, cheltuielile de *hrană, rechizite, jocuri didactice, și consumabile imprimantă, combustibil auto, materiale de curățenie, etc.*, conform prevederilor proiectului, în termen de **30 zile** de la depunerea de către Asociație a

documentației complete. **Finanțarea cheltuielilor se va face în limitele bugetare aprobate prin Hotărâre de Consiliu Local al Sectorului 1 pentru D.G.A.S.P.C Sector 1;**

4. Să aducă la cunoștința opiniei publice și să promoveze parteneriatul cu Asociația Sf. Ana în materialele sale informative și de prezentare.

C. Obligațiile comune:

1. Respectarea principiului transparenței, confidențialității informațiilor, respectarea dreptului la imagine al beneficiarilor, precum și al interesului lor superior;
2. Respectarea legislației în vigoare și a standardelor minime obligatorii în domeniul serviciilor oferite prin acest Proiect.

5. EVALUAREA PARTENERIATULUI:

1. Cele 2 părți convin asupra obligației de evaluare a parteneriatului prin raportare intermediară la 6 luni de la data semnării parteneriatului și raportare finală la 1 an de la această dată.
2. Raportările menționate la pct.1 constau în punerea la dispoziție a DGASPC – Sector 1 a rapoartelor narative și financiare;
3. Evaluarea va fi realizată de o echipă alcătuită de comun acord din reprezentanți din partea Asociației Sf. Ana, precum și din reprezentanți ai DGASPC – Sector 1.

6. ÎNCETAREA ȘI MODIFICAREA CONVENȚIEI:

1. Modificarea termenilor convenției se face numai cu acordul ambelor părți .
2. Convenția poate înceta prin acordul părților sau prin denunțare unilaterală de către una dintre părți, cu o notificare prealabilă de 60 zile.

7. LEGISLAȚIA APLICABILĂ CONVENȚIEI ȘI SOLUȚIONAREA DISPUTELOR:

1. Această convenție se supune legislației române.
2. Divergențele apărute în aplicarea Convenției vor fi solutionate pe cale amiabilă de către părți.

8. CLAUZE FINALE

1. Orice comunicare între părți, referitoare la îndeplinirea prezentei convenții, se va transmite în scris.
2. Orice document se va înregistra atât în momentul transmiterii, cât și în cel al primirii.
2. Prezenta Convenție conține 4 (patru) pagini, inclusiv Propunerea de buget și a se încheie în 3 (trei) exemplare originale, fiecare având aceeași valoare juridică.

Consiliul Local al Sectorului 1
prin
PRIMAR,

Daniel Tudorache

Asociația Sf. Ana

PREȘEDINTE,

Gabriela Scraba

Secretarul Sectorului 1,
Mirona Giorgia Mureșan

Director General DGASPC Sector 1,
Dănuț Ioan Fleacă,

Director General Adjunct Economic
DGASPC Sector 1,
Daniela Victorița Niță

Avizat,
Șef Serviciu Juridic, Contencios
și Resurse Umane DGASPC Sector 1,
Silvia Cristina Gâju

PROPUNERE DE BUGET

Serviciul social: CENTRUL DE ZI ANA pentru tineri cu dizabilități mintale severe

Perioada de desfășurare: 01.12.2016 – 30.11.2017

	Tipuri de cheltuieli	Asociația Sf. Ana și parteneri	DGASPC Sect. 1 (lei)	Total (lei)
I.	Salarii			
1.	1 asistent social (normă întreaga) x 12 luni	30.000	0	30.000
2.	1 psihopedagog (normă întreaga) x 12 luni	28.000	0	28.000
3.	1 ergoterapeut (1/2 normă, 12 luni)	16.800	0	16.800
4.	1 administrator financiar x 12 luni (Pfa)	7.200	0	7.200
5.	2 îngrijitori x 12 luni	0	48.000	48.000
6.	2 referenți x 12 luni	0	49.000	49.000
7.	1 inspector specialitate x 12 luni	0	28.500	28.500
8.	1 infirmiera x 12 luni	0	24.000	24.000
9.	1 muncitor calificat (bucătar) x 12 luni	0	26.000	26.000
	Total salarii	82.000	175.500	257.500
II.	Cheltuieli directe			
1.	Administrative (electr, apa, gaz, salubritate)	36.000	0	36.000
2.	Comunicare (tel, fax, internet)	2.400	0	2.400
3.	Combustibil (150 km/zi x 250 zile x 14 l/100km = 5250 litri x 5 lei/litru)	14.000	12.250	26.250
4.	Reparații microbuz, întreținere, asigurare	7.000	0	7.000
5.	Alimente (30 benef. x 12 lei/zi x 21 zile x 12 luni)	50.700	40.000	90.700
6.	Rechizite, consumabile, jocuri didactice	6.500	3.000	9.500
7.	Reparații și întreținere clădire, dotări, echipamente	15.000	0	15.000
8.	Materiale de curățenie și igienizare	3.000	5.000	8.000
9.	Training și instruire pentru personal	2.500	0	2.500
10.	Design, imprimare de pliante și alte materiale de prezentare ale proiectului	2.500	0	2.500
11.	Alte cheltuieli	6.000	0	6.000
	Total cheltuieli directe	145.600	60.250	205.850
	TOTAL cheltuieli I și II	227.600	235.750	463.350

Total costuri serviciu social Centrul de zi Ana/1 an/40 beneficiari: 423.162 lei

Cost beneficiar: 10.579 lei/an = 881,58 lei/lună

Contribuție DGASPC în proiect – 46%, Contribuție Asociația Sf. Ana – 54 %

La contribuția Asociației Sf. Ana în proiect se adaugă aportul în natură, respectiv clădirea și terenul în care se desfășoară serviciul și microbuzul Ford Transit (8+1), achiziționat în 2014 de Asociație, cu care se asigură transportul zilnic al beneficiarilor.

SECTORUL 1 AL MUNICIPIULUI BUCUREȘTI

EXPUNERE DE MOTIVE

Direcția Generală de Asistență Socială și Protecția Copilului Sector 1, în parteneriat cu sectorul non-guvernamental, a încercat în ultimii ani să dezvolte servicii sociale care să vină în întâmpinarea nevoilor comunității sectorului 1.

În acest sens, prin colaborarea cu Asociația Sfânta Ana, în baza Hotărârii Consiliului Local al Sectorului 1 nr. 179/21.06.2005 a fost implementat Proiectul "Centrul de Zi Sf. Ana"- proiect ce își propunea oferirea de servicii alternative de recuperare și stimulare complexă pentru copii și tineri cu dizabilități mintale.

Începând cu Hotărârea de Consiliul Local Sector 1 nr. 69/29.03.2007 și până în prezent a fost aprobată prin Consiliul Local al Sectorului 1 continuarea derulării Proiectului încheiat între Consiliul Local al Sectorului 1, prin Direcția Generală de Asistență Socială și Protecția Copilului Sector 1 și Asociația Sfânta Ana, în vederea finanțării și realizării în comun a Proiectului "Centrul de Zi Sf. Ana."

Serviciile gratuite directe oferite în cadrul "Centrului de Zi Sf. Ana" sunt de recuperare, educare, școlarizare și integrare socială pentru copii, adolescenți și tineri cu handicap mintal și asociat sever, în vederea prevenirii abandonului acestora în instituții de tip rezidențial. Ele reprezintă o alternativă educațională oferind în același timp o soluție concretă pentru continuarea formării educaționale a acestor copii/tineri.

Datorită modificărilor legislative privind salarizarea, precum și a celor de încadrare, veniturile personalului Direcției Generale de Asistență Socială și Protecția Copilului Sector 1 implicat în derularea proiectului "Centrul de Zi Sf. Ana" s-au modificat comparativ cu anii anteriori. În prezent Direcția Generală de Asistență Socială și Protecția Copilului Sector 1 are 7 posturi ocupate în cadrul Centrului de Zi Sf. Ana: **1 inspector de specialitate, 2 referenți, 2 îngrijitori, 1 infirmieră și 1 post muncitor calificat (bucătar), posturi** strict necesare în derularea proiectului, pentru a putea îndeplini standardele minime prevăzute de lege pentru Centrele de Zi;

În vederea continuării parteneriatului pentru implementarea proiectului Centrul de Zi Sf. Ana, obligațiile părților sunt:

Asociația Sf. Ana se angajează să asigure continuitatea funcționării Centrului de Zi Ana și să mențină pe parcursul colaborării toate serviciile furnizate beneficiarilor cu dizabilități mintale severe în 4 grupe pentru tineri;

- să organizeze desfășurarea în condiții optime, cu respectarea standardelor obligatorii pe tipuri de servicii, a activităților de educare, recuperare, integrare socială, informare, recreere și relaxare, hrană, transport și terapie ocupațională, cu beneficiarii din Centru de Zi Ana și să asigure o parte din personalul necesar desfășurării serviciilor : 5 posturi (2 asistenți sociali, 1 psihopedagog, 1 ergoterapeut, 1 administrator financiar)

- să asigure finanțarea cheltuielilor administrative și de întreținere a microbuzului, cheltuieli pentru dotări, echipamente, și parțial, pentru hrană, combustibil, materiale informative și promoționale, excursii, alte cheltuieli determinate de desfășurarea Proiectului, conform devizului;

- să desemneze o persoană (asistent social sau psihopedagog) care să colaboreze cu managerul de caz la instrumentarea dosarelor copiilor și să pună la dispoziția Direcției Generale

de Asistență Socială și Protecția Copilului Sector 1 rapoarte asupra activității desfășurate în cadrul proiectului la solicitarea DGASPC- Sector 1;

- să pună la dispoziția Direcției Generale de Asistență Socială și Protecția Copilului Sector 1 deconturile justificative (copie facturi – conform cu originalul pentru luna anterioară) și să respecte termenul de predare al deconturilor justificative;

- să aducă la cunoștința opiniei publice și să promoveze parteneriatul cu Direcția Generale de Asistență Socială și Protecția Copilului Sector 1 prin toate mijloacele avute la dispoziție și în materialele sale informative și de prezentare.

Consiliul Local Sector 1 prin DGASPC – Sector 1 se angajează să asigure finanțarea cheltuielilor de personal pentru posturile prevăzute în convenție, respectiv 7 posturi;

- să desemneze un manager de caz pentru beneficiarii Proiectului din sectorul 1 care să colaboreze cu asistentul social al Asociației la instrumentarea dosarelor copiilor;

- să deconteze parțial, în limitele convenite, cheltuielile de **hrană, rechizite, jocuri didactice, și consumabile imprimantă, combustibil auto, materiale de curățenie, etc.** conform prevederilor proiectului, în termen de **30 zile** de la depunerea de către Asociație a documentației complete, **Finanțarea cheltuielilor se va face în limitele bugetare aprobate prin Hotărâre de Consiliu Local al Sectorului 1 pentru Direcția Generală de Asistență Socială și Protecția Copilului Sector 1;**

- să aducă la cunoștința opiniei publice și să promoveze parteneriatul cu Asociația Sf. Ana în materialele sale informative și de prezentare.

Având în vedere cele mai sus prezentate și analizând solicitarea Asociației Sfânta Ana, propunem susținerea proiectului “Centrul de Zi Sf. Ana” prin suportarea din bugetul Consiliului Local al Sectorului 1, prin Direcția Generală de Asistență Socială și Protecția Copilului Sector 1, a cheltuielilor salariale pentru angajații Direcției Generale de Asistență Socială și Protecția Copilului Sector 1 implicați în derularea proiectului, precum și a cheltuielilor de hrană, rechizite, jocuri didactice și consumabile imprimantă, combustibil, materiale de curățenie și igienizare pentru beneficiarii din sectorul 1.

Ținând seama de cele mai sus prezentate, înaintez Consiliului Local al Sectorului 1 prezentul **Proiect de hotărâre privind aprobarea continuării Proiectului “Centrul de Zi Ana”, derulat în parteneriat de către Asociația “Sf. Ana” și Consiliul Local al Sectorului 1, prin Direcția Generală de Asistență Socială și Protecția Copilului Sector 1**, în vederea analizării și supunerii lui spre adoptare..

PRIMAR,

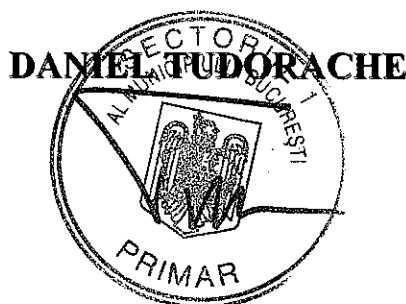



CONSILIUL LOCAL SECTOR 1 BUCUREȘTI
DIRECȚIA GENERALĂ DE ASISTENȚĂ SOCIALĂ ȘI PROTECȚIA
COPILULUI

SERVICIUL JURIDIC, CONTENCIOS ȘI RESURSE UMANE

Bld. Mareșal Al. Averescu nr.17, Sector 1, București

tel/fax: 021.222.99.17

e-mail: resurse.umane@dgaspc-sectorul1.ro;

Website: www.dgaspc-sectorul1.ro

operator de date cu caracter personal

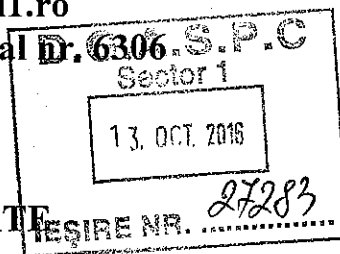

RAPORT DE SPECIALITATE

Direcția Generală de Asistență Socială și Protecția Copilului Sector 1, denumită în continuare DGASPC Sector 1, este instituție publică de interes local, cu personalitate juridică, înființată în subordinea Consiliului Local al Sectorului 1, prin act administrativ al acestuia ce realizează la nivelul sectorului măsurile de asistență socială în domeniul protecției copilului, familiei, persoanelor singure, persoanelor vârstnice, persoanelor cu handicap, precum și a oricăror persoane aflate în nevoie.

Misiunea DGASPC Sector 1 este: promovarea, coordonarea, monitorizarea și controlul activității de protecție a drepturilor copilului, familiei, persoanelor singure, persoanelor vârstnice, persoanelor cu handicap și a oricăror persoane aflate în dificultate.

Scopul DGASPC Sector 1 este: asigurarea asistenței sociale în domeniul protecției copilului, familiei, persoanelor singure, persoanelor vârstnice, persoanelor cu handicap și a oricăror persoane aflate în dificultate.

În exercitarea rolului și funcțiilor sale, Direcția Generală de Asistență Socială și Protecția Copilului Sector 1 exercită dreptul de administrare asupra imobilelor în care se desfășoară activitatea structurilor fără personalitate juridică care asigură prestarea serviciilor sociale.

În această categorie se regăsește și Complexul Social de Servicii Sf. Maria, cu sediul în București, Sector 1, str. Minervei nr. 31A, destinat serviciilor sociale de zi și de tip rezidențial pentru copiii aflați în dificultate.

La data de 24 iunie 2016 a fost înregistrată la DGASPC Sector 1 adresa emisă de Parchetul de pe lângă Tribunalul București în Dosarul nr. 3934/P/2015 potrivit căreia, prin ordonanțele nr. 3934/P/2016 emise la data de 23.06.2016 și 24.06.2016 a fost dispusă măsura reținerii pentru o perioadă de 24 de ore pentru parte din salariații Complexului, procedurile penale fiind în curs de desfășurare și la acest moment.

Alax

Social de Servicii Sf. Iosif, funcție de situația juridică definitivă a imobilului în care acesta funcționează în prezent.

Având în vedere cele de mai sus, se apreciază ca oportună informarea Consiliului Local al Sectorului 1 cu privire la încetarea activității de prestare a serviciilor sociale pentru copilul aflat în dificultate în cadrul Complexului Social de Servicii Sf. Maria, în vederea reorganizării acesteia, urmând ca imobilul să rămână în administrarea Direcției Generale de Asistență Socială și Protecția Copilului Sector 1.

DIRECTOR GENERAL,

DĂNUȚ IOAN FLEACĂ

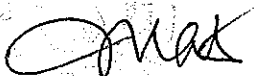
A handwritten signature in black ink, appearing to read 'Dănuț', is written over a faint circular official stamp.

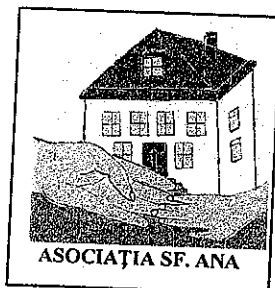

Dr. Iano Roman
Dr. Roman
ASOCIAȚIA SF. ANA
Pentru ajutorarea copiilor și tinerilor cu handicap mintal sever
Str. Petru Rareș nr. 1 sect. 1 București
Cod postal 011101
Tel/Fax 0040-21-223.55.93
Cod fiscal 9388306
E-mail: sfantaana@yahoo.com
www.sf-ana.ro
Cont IBAN RO19RZBR0000060008660599
Raiffeisen Bank – Suc. Amzei

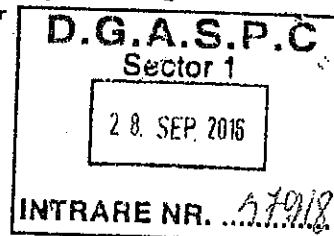

Către

DGASPC – Sectorul 1

D-lui dr. DĂNUȚ IOAN FLEACĂ – DIRECTOR GENERAL

DIETECTOR GENERAL ADJUNCT Nr. 484/27.09.2016
PROTECȚIA COPILULUI
PERSONALEI FAMILIEI

DOMNULE DIRECTOR,

Asociația Sf. Ana, furnizor acreditat de servicii sociale, în baza Certificatului de acreditare seria AF nr.000453/08.05.2014 și a Licenței de Funcționare seria LF nr.0000245, vă solicită sprijinul pentru a obține aprobarea continuării parteneriatului de co-finanțare încheiat între Asociația Sf. Ana și D.G.A.S.P.C sect. 1, în scopul asigurării condițiilor optime pentru desfășurarea activităților din cadrul serviciului social „Centrul de Zi Ana” pentru adolescenți și tineri cu dizabilități mintale și asociate.

Prezenta solicitare se întemeiază pe rezultatele foarte bune obținute atât pe toată durata derulării parteneriatului, cât și în perioada 01.11.2015 – 30.10.2016, dintre care cele mai importante sunt:

1. Menținerea numărului de beneficiari ai Centrului de Zi Ana cu vârste peste 18 ani;
2. Îmbunătățirea standardelor de calitate în activitățile de educare, recuperare, kinetoterapie și logopedie, integrare socială, recreere și relaxare, consiliere, informare, ajutor material, transport, hrană, terapie ocupațională;
3. Diversificarea activităților cu beneficiarii prin introducerea de noi activități practice în cadrul atelierului de confecționare și imprimare produse obținute prin reciclarea deșeurilor;
4. Creșterea și eficientizarea activităților de informare, orientare și consiliere a familiilor care au în îngrijire tineri cu dizabilități mintale și/sau asociate severe;
5. Creșterea resurselor umane, materiale și financiare necesare funcționării proiectului;
6. Creșterea vizibilității asociației și a parteneriatului cu DGASPC sector 1, în comunitatea locală, dar și în rândul ONG-urilor

Ținând cont de argumentele prezentate precum și de necesitatea menținerii standardelor de calitate minime obligatorii impuse de M.M.F.P.S.P.V pentru Centrele de zi pentru persoane adulte cu dizabilități, va rugăm să aprobați în cadrul parteneriatului:

1. Menținerea celor 7 posturi alocate în Convențiile și actele adiționale anterioare: 1 inspector de specialitate, 2 referenți (educatori), 2 îngrijitoare, 1 infirmieră și 1 muncitor bucătar, personal implicat în lucrul direct cu beneficiarii;
2. Menținerea subvenției de hrană pentru beneficiari, consumabile, materiale de curățenie și igienizare, rechizite și motorina necesară pentru transportul cu microbuzul, întrucât unii dintre beneficiarii programului au dizabilități asociate și se deplasează cu fotoliu rulant.

Anexăm prezentei solicitări: Propunere de Convenție cu Propunere de Buget, Raportul anual al proiectului și Prezentarea Asociației Sf. Ana.

Cu mulțumiri pentru sprijin și amabilitate,

Gabriela Scraba

Președinte, Asociația Sf. Ana



ASOCIAȚIA SF. ANA
 Pentru ajutorarea copiilor și tinerilor cu dizabilități mintale severe
 Str. Petru Rareș nr. 1 sect. 1
 București 011101
 Tel/fax: 0040-21.223.55.93
 Cod fiscal 9388306
 E-mail: sfantaana@yahoo.com
www.sf-ana.ro <http://www.facebook.com/Asociatia.Sf.Ana>
 CONT IBAN: RO 19RZBR0000060008660599
 Raiffeisen Bank Sucursala Amzei

RAPORT ANUAL

al parteneriatului de co-finanțare nr. 55504/26.11.2015

Numele Organizației: ASOCIAȚIA SF. ANA
Locația proiectului: București
Perioada de raportare: 01.11. 2015 – 31.10. 2016

Adresa de contact: Str. Petru Rareș nr. 1 sector 1 Cod postal 011101	Tel./Fax: 021 – 223 55 93 Email: sfantaana@yahoo.com Pagina web: www.facebook.com/Asociatia.Sf.Ana
Gabriela Scriba <i>Președinte</i>	Oprea Elena <i>Vicepreședinte</i>

ASOCIATIA SF. ANA, furnizor de servicii sociale acreditat în baza Legii 197/2012, are ca misiune prevenirea abandonului, instituționalizării și excluziunii copiilor și tinerilor cu dizabilități mintale și asociate severe, prin furnizarea de servicii directe care să le îmbunătățească lor și familiilor aparținătoare, calitatea vieții și șansele de integrare socială și profesională.

a) Obiective generale ale Asociației Sf. Ana:

- ☐ **protejarea drepturilor copiilor și tinerilor cu dizabilități intelectuale**, în concordanță cu tratatele internaționale la care România este parte, în mod deosebit cu Convenția ONU privind drepturile copilului și respectiv Convenția europeană privind drepturile omului;
- ☐ **promovarea creșterii, îngrijirii și educării copiilor și tinerilor cu dizabilități mintale severe în familie**, prevenind situațiile care pot conduce la separarea lor de părinți;
- ☐ **organizarea și amenajarea de spații speciale** (Centre de Zi, ateliere de terapie ocupațională, locuințe protejate, Centre respiro), destinate copiilor, adolescenților, tinerilor și adulților cu dizabilități mintale și asociate severe;



- **Creșterea șanselor de recuperare și integrare socio-profesională a copiilor, adolescenților și tinerilor cu dizabilități mintale și asociate medii și severe, ca urmare a participării consecutive la programe de socializare;**



- **Creșterea gradului de acceptare a persoanelor cu dizabilități mintale și asociate severe în comunitate și pe piața muncii;**

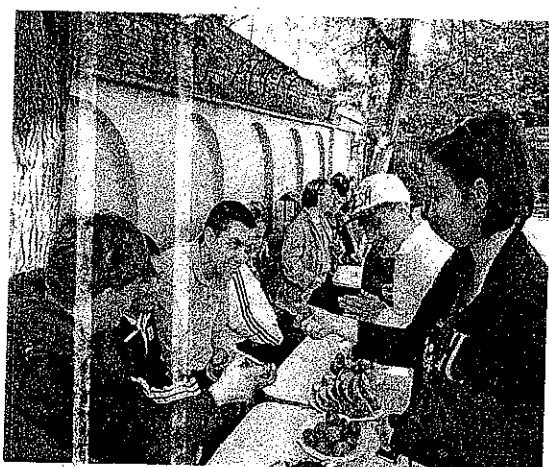

b) Activitățile principale ale Asociației Sf. Ana:

În concordanță cu viziunea, misiunea și obiectivele sale, activitățile sunt legate de furnizarea de servicii directe copiilor și tinerilor cu handicap mintal și asociat sever din familii și căsuțe de tip familial din sect. 1, în cadrul **Centrului de zi Ana**. În paralel, Asociația se preocupă continuu și de propria dezvoltare organizatională pentru a putea răspunde nevoilor identificate în comunitate.



c) Obiectivele propuse pentru perioada 01.11. 2015 – 31.10. 2016 au fost:

- a) **menținerea/creșterea numărului de beneficiari ai Centrului de zi Ana.** În această perioadă au continuat să beneficieze de serviciile oferite un număr de 40 de adolescenți și tineri cu dizabilități mintale sau asociate severe;
- b) **îmbunătățirea standardelor serviciilor oferite:** de educare, școlarizare, recuperare, (kinetoterapie și logopedie), socializare, consiliere, informare, ajutor material, hrană, transport, recreere și relaxare, stimulare cu ajutorul computerului;
- c) **diversificarea serviciilor oferite prin creșterea ponderii activității în atelierul lucrativ al Asociației,** dar și prin creșterea numărului de beneficiari care lucrează în atelier;
- d) **eficientizarea activităților de informare, orientare și consiliere a familiilor** care au în îngrijire copii și tineri cu dizabilități mintale și/sau asociate severe;
- e) **diversificarea surselor de finanțare** pentru susținerea programelor asociației, prin accesarea de finanțări extrabugetare și prin derularea de activități de fundrasing;
- f) **creșterea vizibilității asociației în comunitatea locală dar și în rândul ONG-urilor;**
- g) **promovarea parteneriatului de co-finanțare încheiat cu DGASPC sect. 1**
- h) **dezvoltarea rețelei de voluntari;**

Indicatorii de performanță utilizați au fost :

1. numărul beneficiarilor
2. numărul de servicii oferite
3. numărul de persoane care au primit: consultanță, ajutor material.
4. gradul de îndeplinire a obiectivelor rezultat din chestionarele de satisfacție distribuite
5. numărul de cereri de sponsorizare și finanțare depuse precum și numărul aplicațiilor
6. numărul acțiunilor de promovare și cantitatea de materialele promoționale împărțite

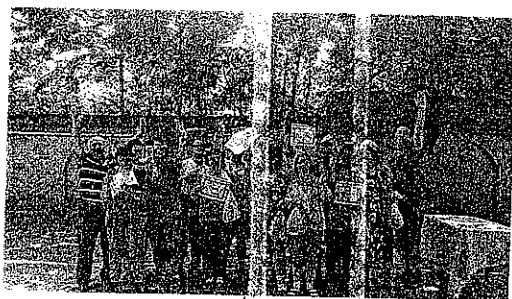

Scurtă descriere a unității de asistență socială CENTRUL DE ZI ANA

Centrul de Zi Ana este unitatea de asistență socială a Asociației Sf. Ana, una dintre puținele oferte educaționale și de recuperare existente în București pentru adolescenții și tinerii cu dizabilități mintale și asociate severe.

Înființat în anul 2000, a devenit în prezent cel mai mare centru de zi privat de acest gen din zona București - Ilfov, furnizând în regim zilnic de semi-internat, servicii de școlarizare, recuperare, recreere, socializare, transport, integrare și orientare profesională pentru 25 - 38 de adolescenți și tineri cu dizabilități mintale grave din familii dar și aflați în plasament sau în căsuțe de tip familial, în majoritate din sect. 1 și din localități limitrofe sectorului 1 (Chitila, Buftea).

Centrul de Zi Ana, situat în apropierea Gării de Nord, pe str. Petru Rareș nr. 1, la sediul Asociației, reprezintă un model de parteneriat public-privat a cărui funcționare este susținută în principal de convențiile încheiate de Asociația Sf. Ana cu 3 importante autorități de stat și locale:

- **Inspectoratul Școlar al Municipiului București**, care a asigurat, până în septembrie 2016, prin Școala Specială nr. 10 sect. 1, personal didactic (8 cadre) și nedidactic (2 persoane).
- **Direcția Generală de Asistență Socială și Protecția Copilului sect. 1** care susține activitățile Centrului de Zi Ana prin finanțarea a 5 posturi (3 didactice și 2 de îngrijire) și prin finanțarea unei părți din cheltuielile de hrană și transport.
- **Direcția Generală pentru Muncă, Solidaritate Socială și Familie**, care oferă Asociației Sf. Ana subvenție de stat în temeiul Legii nr.34/1998;

Scopul unității de asistență socială „Centrul de Zi Ana” îl constituie asigurarea continuității și dezvoltării unui cadru organizat pentru furnizarea de servicii gratuite de educare, recuperare, integrare și socializare, pentru adolescenți și tineri cu dizabilități mintale severe din comunitate și din centrele de plasament sau căsuțe de tip familial ale sect. 1, în vederea integrării lor sociale și profesionale prin obținerea unui grad cât mai mare de autonomie personală, în perspectiva traiului independent în locuințe protejate.

Pe parcursul întregului an 2015 și în perioada ianuarie-octombrie 2016, Asociația Sf. Ana a continuat să beneficieze de un sprijin important în susținerea activităților din Centrul de Zi Ana prin:

Parteneriatul de co-finanțare cu Direcția Generală de Asistență Socială și Protecția Copilului sect. 1 București

Parteneriatul s-a derulat pe tot parcursul anului 2015 și perioada ianuarie-octombrie 2016, cu respectarea tuturor obiectivelor urmărite și a planificării.

A. Asociația Sf. Ana

a asigurat prin eforturi proprii, cu sprijinul altor parteneri și al voluntarilor, conform convenției, participarea la activități a 8 cadre didactice și 2 nedidactice, a 2 asistenți sociali – Adina Stroe și Georgiana Peloiu, a unui psihopedagog – Saulea Loredana, a unui inginer mecanic cu atribuții de instructor activități – Cristea Constantin, a unui contabil - Valentina Dumitrescu, a doi kinetoterapeuți – Iladu Nicoleta și Secareanu Andrei și a unui psiholog – Alina Mihai. De asemenea, a asigurat finanțarea integrală a cheltuielilor administrative (electricitate, gaze, salubritate, apă-canal, precum și o parte din cheltuielile de hrană, transport, taxe, asigurări, reparații și întreținere microbuz, cheltuieli materiale, informative, excursii, alte cheltuieli determinate de implementarea Proiectului.

B. Direcția Generală de Asistență Socială și Protecția Copilului sect. 1 a asigurat pe tot parcursul convenției salarizarea a 5 posturi pentru Centrul de Zi Ana: un referent educator pe studii superioare, 2 referenți educator pe studii medii și 2 îngrijitoare. În data de 31.08.2016, Consiliul Local al Sectorului 1 a aprobat modificarea Convenției 55504/26.11.2015 prin suplimentarea cu două noi posturi nedidactice (1 post bucătar și 1 post infirmieră).

De asemenea, conform prevederilor convenției, DGASPC sect. 1 a asigurat în toată această perioadă cheltuielile de hrană ale beneficiarilor din Centrul de Zi Ana cu domiciliul pe raza sectorului 1, precum și o parte din cele de transport (motorină) și materiale de curățenie și rechizite.

REZULTATE OBTINUTE

Urmărind obiectivele stabilite pentru această perioadă, precum și indicatorii cantitativi și calitativi, succese importante au continuat să fie raportate în activitățile destinate **adolescenților și tinerilor cu handicap mintal sever**, precum și în ce privește creșterea numărului beneficiarilor.

a) menținerea/creșterea numărului de beneficiari ai Centrului de zi Ana.

- În această perioadă au continuat să beneficieze de serviciile furnizate de Asociația Sf. Ana un număr de **40 adolescenți și tineri** cu dizabilități mintale și/sau asociate severe, din familii dar și din căsuța Sfantul Constantin.
- Cu sprijinul Primăriei sect. 1 prin D.G.A.S.P.C sect. 1 a fost asigurat personalul strict necesar în activitatea de supraveghere a copiilor în timpul transportului cu microbuzul, și în activitățile de formare a deprinderilor de autoîngrijire;
- A continuat parteneriatul început în 2008 cu Școala Specială nr. 10, sect. 1 în derularea proiectului intitulat "A doua șansă", prin care ISM București a asigurat parțial finanțarea activităților de educație școlară și pentru tinerii cu vârste peste 18 ani;
- Asociația a reușit să cuprindă în programele Centrului de zi Ana, toate solicitările, din ce în ce mai numeroase, din partea familiilor care au în întreținere rude/copii cu vârste peste 18 ani, atrase de calitatea și diversitatea serviciilor furnizate de Asociația Sf. Ana;
- Au fost menținuți în familie în proporție de 100% copiii, adolescenții și tinerii cu handicap mintal și asociați sever beneficiari ai programului „Centrul de Zi Ana” ca urmare a sprijinului concret acordat prin servicii directe, suport material și moral.

b) Menținerea și îmbunătățirea standardelor de calitate ale serviciilor oferite, în activitățile de educație, școlarizare, recuperare, kinetoterapie și logopedie, socializare, consiliere, informare, ajutor material, terapie ocupațională, hrană, transport, relaxare și recreere;

- În toată perioada de implementare a Convenției de colaborare a fost menținut la un standard ridicat serviciul de transport al beneficiarilor la Centru și acasă, dar și în excursii și activități extrașcolare.



- A crescut calitatea activităților educative și de integrare socială desfășurate de tinerii cu dizabilități mintale severe, și ca urmare a suplimentării numărului personalului calificat și competent în Centrul de Zi Ana, implicat în activități directe cu beneficiarii. Astfel, echipa Centrului de zi Ana a fost suplimentată cu 2 noi membri: un psihopedagog cu studii superioare, angajat cu normă întreagă și un ergoterapeut - coordonator activități de pre-profesionalizare, angajat cu ½ normă. Alături de ei, au continuat să-și desfășoare activitatea

- cu seriozitate și conștiinciozitate: d-na Neacșu Anca având atribuții de psiholog și coordonator centru, d-ra Carmen Vasilescu, implicată direct în activitățile de educație școlară și recuperare, domnul Alexandru Adrian referet educator cu atribuții de ergoterapeut și cele 2 îngrijitoare (Elisabeta Robertina Miștoiu și Elena Ispas) care se ocupă de curățenia în centru dar și de igiena personală și abilitățile de autogospodărire ale tinerilor beneficiari. Implicarea personalului în toate activitățile zilnice, dar și în cele desfășurate în exteriorul Centrului de zi, de participare la evenimente organizate de alte ong-uri sau de școli, târguri de promovare produse confecționate de persoane cu dizabilități dar și în acțiuni de recreere și relaxare, este foarte apreciată nu numai de colectivul Centrului de zi, ci și de beneficiari, aparținătorii lor și membrii comunității cu care aceștia intra în contact.
- Au fost îmbunătățite calitatea hranei precum și sprijinul material (hrană și îmbrăcăminte) acordat beneficiarilor, ca urmare a finanțării cheltuielilor de hrană de către DGASPC sect 1;

- c) **diversificarea serviciilor oferite prin creșterea ponderii activității în atelierul lucrativ al Asociației, de confecționare produse handmade din material obținute prin reciclarea deșeurilor de hârtie și textile, dar și prin creșterea numărului de activități în atelier;**
- a fost realizată prin creșterea numărului de ore petrecute în atelierul lucrativ ca urmare a creșterii interesului beneficiarilor pentru activitățile practice;
 - a crescut și numărul de beneficiari care lucrează în atelier, ca urmare a **introducerii de activități noi, de reciclare și modelare a hârtiei**, în cadrul atelierului de confecționare și imprimare confecții de hârtie;
 - și activitățile de recreere și recuperare au fost suplimentate prin organizarea unei tabere lucrativă în luna iulie-august în stațiunea Șimon, jud. Brașov.

- d) **creșterea și eficientizarea activitatilor de informare, orientare și consiliere a familiilor care au în îngrijire tineri cu dizabilități mintale și/sau asociate severe** am acordat consultanță unui număr de 15 familii care au în îngrijire și întreținere tineri cu dizabilități, pentru obținere pensiei de incapacitate de muncă.

- e) **creșterea resurselor umane, materiale și financiare necesare funcționării proiectului:**

- A crescut cu 2 persoane numărul personalului implicat în activitățile directe cu beneficiarii;
- A fost angajat cu ½ de normă 1 ergoterapeut, pentru coordonarea și îndrumarea activității beneficiarilor în atelierul lucrativ;
- A fost angajat cu norma întreaga 1 psihopedagog;
- Un aport important în asigurarea personalului implicat direct în activitățile cu beneficiarii l-a avut parteneriatul de practica studentescă cu facultățile de profil de la Universitatea București și de la Universitatea Spiru Haret;
- **creșterea bugetului alocat serviciului social s-a realizat într-un procent de aprox. 30% prin accesarea de finanțări extrabugetare, de la organizații private: United Way România și Fundația IWA, dar și ca urmare a creșterii numărului de sponsorizări directe și donații de la companii private: Lecom Birotica, Caroli Foods, French Revolution, La Dorna, Savoria, Heidi Romania, Velpitar Romania, Timbark, Jerry's Pizza, etc.**

- f) **creșterea vizibilității asociației și a parteneriatului cu DGASPC sect. 1 în comunitatea locală dar și în randul ONG-urilor.**

- A crescut numărul acțiunilor de promovare a Centrului de zi Ana, Asociației Sf Ana și parteneriatului cu Primăria sect. 1 și D.G.A.S.P.C sect. 1, asociația și beneficiarii Centrului de zi participând la numeroase evenimente în aer liber și în spații puse la dispoziție de diverse instituții locale. Evenimentele au fost onorate de prezența sponsorilor, partenerilor, beneficiarilor directi sau indirecti.

- Asociația Sf. Ana a încheiat în anul 2015 un parteneriat de colaborare, cu Școala generală nr. 1 sect. 1 „Sfinții Voievozi”, în cadrul căruia derulează frecvent activități comune de protecție a mediului.



- În cursul anului școlar 2015 – 2016, Asociația Sf. Ana a organizat 4 excursii în afara orașului și o tabără lucrativă pentru 30 dintre beneficiarii săi, la Bran-Șimon, jud Brașov pentru care DGASPC sect. 1 a asigurat transportul dus-întors al beneficiarilor

În concluzie, considerăm că anul care se încheie în parteneriatul Asociației Sf. Ana cu Primăria sect. 1 și D.G.A.S.P.C sect. 1 a fost un an cu multe succese înregistrate și cu beneficii pentru ambele părți, Asociația Sf. Ana exprimându-și dorința de a continua acest parteneriat și în anul următor.



Anca Neacșu

Coordonator Centru de zi Ana

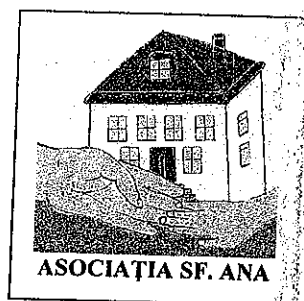

ASOCIAȚIA SF. ANA
Pentru ajutorarea copiilor și tinerilor cu handicap mintal sever
Str. Petru Rareș nr. 1 sect. 1
București, 011101
Tel/fax: 0040-21.223.55.93
Cod fiscal 9388306
E-mail: sfantaana@yahoo.com
<http://www.facebook.com/Asociatia.Sf.Ana>
CONT IBAN: RO 19RZBR0000060008660599
Raiffeisen Bank Sucursala Amzei

Prezentare

ASOCIAȚIA SF. ANA este o organizație caritabilă, neguvernamentală, apolitică și non-profit înființată de părinți și rude de persoane cu dizabilități mintale și asociate severe, înregistrată legal în 1996. Cu 18 ani de experiență în acordarea de servicii pentru copii și tineri cu dizabilități mintale și asociate medii/severe, Asociația se numără printre cei mai importanți furnizori privați din București, acreditați în servicii directe pentru persoane cu dizabilități.

Valorile pe care le promovăm:

Demnitate, respect, normalitate, egalitate de șanse, altruism, voluntariat, onestitate, loialitate, parteneriat, responsabilitate, transparență, încredere, libertate de alegere.

Viziunea

Ca organizație înființată de părinți și familii în dificultate, noi ne dorim o viață cât mai apropiată de normal, pentru toate persoanele cu dizabilități mintale și familiile lor.

Misiunea

Prevenirea abandonului, instituționalizării și excluziunii copiilor și tinerilor cu dizabilități mintale și asociate severe, prin furnizarea de servicii directe care să le îmbunătățească lor și familiilor aparținătoare, calitatea vieții și șansele de integrare socială și profesională.

Obiectivele

- protejarea drepturilor copiilor și tinerilor cu dizabilități intelectuale, în concordanță cu tratatele internaționale la care România este parte, în mod deosebit cu Convenția ONU privind drepturile copilului și respectiv Convenția europeană privind drepturile omului;
- promovarea creșterii, îngrijirii și educării copiilor și tinerilor cu dizabilități mintale severe în familie, prevenind situațiile care pot conduce la separarea lor de părinți;
- organizarea și amenajarea de spații speciale (Centre de Zi, ateliere de terapie ocupatională, locuințe protejate, Centre respiro), destinate copiilor, adolescenților, tinerilor și adulților cu dizabilități mintale și asociate severe;
- creșterea șanselor de recuperare și integrare socio-profesională a copiilor, adolescenților și tinerilor cu dizabilități mintale și asociate medii și severe, ca urmare a participării consecventă la programe de socializare;
- creșterea gradului de acceptare a persoanelor cu dizabilități mintale și asociate severe în

comunitate și pe piața muncii.

Activitățile principale ale Asociației Sf. Ana, în concordanță cu viziunea, misiunea și obiectivele sale, sunt legate de **Serviciul social Centrul de zi Ana**, destinat adolescenților și tinerilor cu handicap mintal și asociat din familii, centre de plasament și căsuțe de tip familial.

Un adevărat model de parteneriat public-privat, Asociația Sf. Ana a cunoscut într-un timp record un stadiu puternic de dezvoltare, de la 9 beneficiari înscrși în anul 2000, ajungând să înscrie în 15 ani peste 140 de copii, adolescenți și tineri din comunitate, din Centre de plasament și Căsuțe de tip familial din București, dar și din alte județe din țară, Dambovița și Prahova.

Funcționarea serviciului social este asigurată prin eforturi proprii, prin accesarea la finanțări externe, prin acțiuni de fundrising, dar mai ales prin parteneriatele încheiate și reînnoite anual cu autoritățile de stat: **Inspectoratul Scolar al Municipiului București și Direcția Generală de Asistență Socială și Protecția Copilului sect. 1**, care asigură salarizarea a 17 posturi implicate în activitățile organizate de Asociație în Centrul de zi Ana. De asemenea, pentru al 11-lea an consecutiv, Asociația este subvenționată de stat prin **Ministerul Muncii, Solidarității Sociale și Familiei**, conform Legii nr.34/1998.

Sediul Asociației se află în sect. 1, lângă Gara de Nord, unde funcționează și Centrul de zi Ana. Clădirea cu un teren de 400 mp sunt proprietate a Asociației, în apropiere de stația de metrou Basarab, cu acces simplu cu toate mijloacele de transport în comun, inclusiv pentru beneficiarii care vin din localități limitrofe sau din provincie.



Imobilul are o suprafață de cca 260 mp dispusă pe 4 niveluri, cu 3 săli de clasă, un cabinet de logopedie, 1 Atelier, 1 sală de gimnastică, birou, cancelarie, bucătărie, sală de mese și grupuri sanitare la fiecare nivel. Curtea este amenajată ca loc de joacă și relaxare. Anul trecut, Asociația a achiziționat un microbuz Ford Transit, fabricat în 2013, care a înlocuit vechiul microbuz cu care sunt transportați zilnic tinerii beneficiari.

Centrul de Zi Ana a fost înființat în anul 2000 mai întâi ca centru de zi pentru copii cu handicap mintal, apoi, ținând cont de înaintarea în vârstă a beneficiarilor, la solicitarea familiilor și aparținătorilor, l-am transformat în Centru de zi pentru adolescenți și tineri. Afiliat la Școala Specială nr. 10, Centrul a funcționat încă din 2001 cu 4 clase școlare, apoi cu 3 clase școlare și o clasă „A doua șansă”. În prezent, beneficiarii repartizați în 4 grupe, desfășoară zilnic între 7,30 - 16,30 **ÎN MOD GRATUIT** activități educative, de recuperare, stimulare complexă, de recreere-relaxare, integrare socială și terapie ocupațională în atelierul lucrativ.

Educație de tip școlar

Serviciu care, prin metode specifice ca observatia, explicatia, demonstratia, conversatia, exercitiu, joc, urmareste formarea si dezvoltarea autonomiei personale a beneficiarilor, formarea de abilitati de comunicare, dezvoltarea vocabularului, citirea, scrierea, comunicarea prin orice mijloc (verbală, non-verbală).



Recuperare

Activitățile de gimnastică medicală, logopedie și psihoterapie se desfășoară în săli cu dotare adecvată, sub îndrumarea unui personal specializat.

Recreere, relaxare și integrare socială

Pe lângă jocurile desfășurate la sediul și în curtea Centrului de zi, în mod permanent, sunt organizate cel puțin săptămânal, acțiuni de socializare în afara Centrului, în scopul cunoașterii mediului și al integrării în comunitate. Beneficiarii merg la biserică dar și la cumpărături, în magazinele din vecinătate, în supermarketuri și la piață, însoțiți de personalul Centrului, pentru a deprinde comportamente adecvate, în perspectiva însoțirii la cumpărături a propriilor familii, pentru care, astfel, ar putea deveni un ajutor de nădejde.

Sunt organizate, de asemenea, vizite la muzee, la teatre pentru copii și tineri, plimbări în parcuri, drumeții excursii și tabere, etc, cu scopul dezvoltării abilităților de bază necesare conviețuirii în cadrul unei comunități și al constientizării de către comunitate a problemelor acestor persoane și acordarea sprijinului în caz de nevoie.



Ergoterapie

Ergoterapia sau terapia ocupațională utilizează activități productive și corporale, pentru reabilitarea capacității funcționale normale sau dezvoltarea compensatorie a funcțiilor restante sănătoase, precum și pentru neutralizarea tulburărilor de comportament, încât persoana să se poată autoservi, deplasa cu mijloace de transport în comun sau speciale, să poată practica anumite jocuri, sporturi, activități zilnice.



Consiliere pentru copil si familie

Se efectuează periodic sau ori de câte ori este nevoie și urmărește obținerea unui climat favorabil, suportiv pentru parinti si copii prin cresterea încrederii si sperantei pentru o imbunatatire a calitatii vietii lor, prin preluarea de catre parinti a metodelor si tehnicilor de lucru aplicate de cadrele de specialitate, realizarea studiilor privind starea psihologica a beneficiarilor.

Prepararea si servirea mesei

Zilnic sunt preparate și servite 3 mese, activități de care tinerii beneficiari cu dizabilități mintale sau asociate se simt atrași în mod deosebit. Activitățile au loc sub atenta supraveghere a personalului de specialitate, bucătăreasa având și atribuții de îndrumător de activități gospodărești

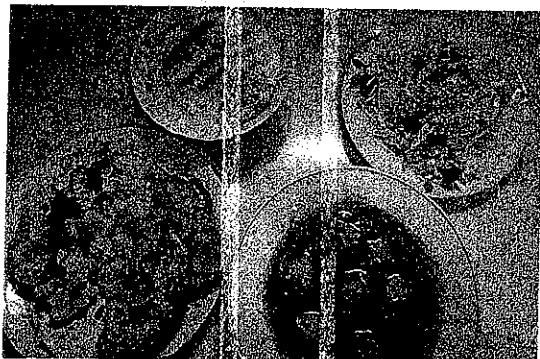

Transportul

Este asigurat de asociație pentru a facilita accesul beneficiarilor la activitățile din Centrul de zi. Beneficiarii sunt aduși zilnic de la domiciliile lor la Centrul de zi și duși înapoi acasă cu un microbuz Ford Transit, de 8 + 1 locuri, proprietate a Asociației, achiziționat în anul 2014 cu finanțare de la organizația United Way România și Fundația ING.



Microbuzul este intens utilizat și în acțiunile de integrare socială și cunoaștere a mediului, în plimbări și excursii. În excursiile mari, ca și în tabere, transportul a fost asigurat de fiecare dată cu sprijinul DGASPC sect. 1.

Informare, orientare, consiliere

Asistentul social, psihologul, logopedul și voluntarii specializați, acordă sprijin familiilor pentru cunoașterea și obținerea drepturilor cuvenite, informarea asupra oportunităților de dezvoltare ale adolescentului/tânărului cu dizabilități, etc.

Proiecte derulate în ultimii 4 ani :

1. **„Alege-ți drumul !”** cu perioadă de derulare 2010 –2011 și finanțare de la United Way România a urmărit dezvoltarea unor servicii educaționale de formare de abilități și deprinderi în perspectiva angajării în muncă pentru 12 tineri cu dizabilități intelectuale.
2. **„Vreau să muncesc, pot să învăț”** – 2013 atelier de orientare profesională, cu practica într-o tabără de pregătire la Simon Bran pentru 14 tineri cu vârste între 19 -28 de ani. Continuare a proiectului "Alege-ți drumul", cu finanțare de la United Way România și Fundația Vodafone
3. **“Si noi vrem să muncim”** - 2013 – 2015; Proiect finanțat de IWA – Bucharest și UWRomânia, cu sprijinul cărora a fost amenajat în Centrul de zi Ana, un mic atelier de confecționare hârtie și de producție și imprimare obiecte din hârtie.



Proiectul continuă și în prezent și se bucură de un interes deosebit din partea tinerilor beneficiari. Luna de luna activitățile din cadrul atelierului sunt diversificate prin introducerea unor procedee noi de reciclare a deșeurilor de hârtie cat si prin crearea unor noi modele de obiecte

4. "Școala pentru noi" 2016 – prezent; Proiect finanțat de United Way Romania ce are ca scop creșterea șanselor de recuperare și integrare familială și socială.

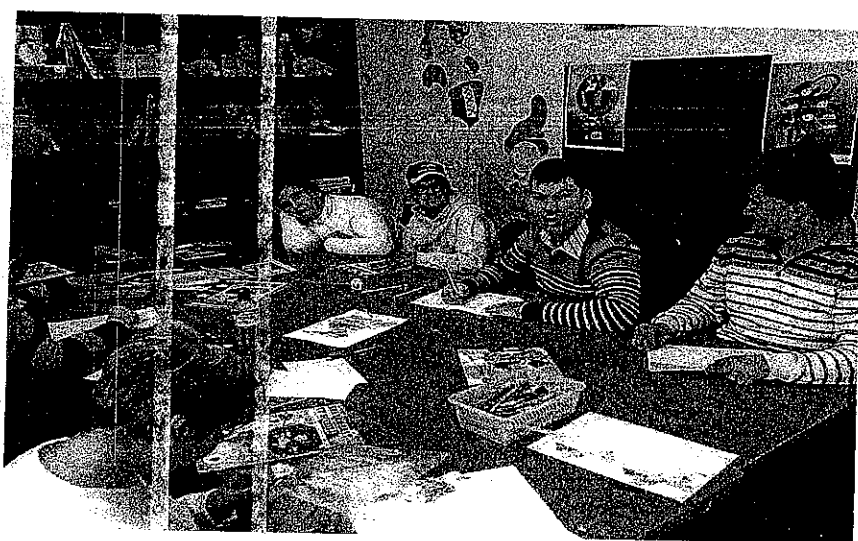

septembrie 2016

Julia

DUMNEZEU SA NE AJUTE
ASOCIAȚIA
SF. ANA
BUCUREȘTI-ROMANIA

ROMANIA

MINISTERUL MUNCII, FAMILIEI, PROTECȚIEI SOCIALE
ȘI PERSOANELOR VÂRSTNICE

CERTIFICAT DE ACREDITARE

seria AF nr. 000453

Furnizorul ASOCIAȚIA SFÂNTA ANA

cu sediul/domiciliul în localitatea BUCUREȘTI
str. PETRU PĂREȘ nr. 1, bloc, scara, etaj,
ap, județul/sectorul 2

cod unic de înregistrare/cod fiscal (CUI/CIF) 9388306
este acreditat, în conformitate cu prevederile Legii nr. 197/2012 privind asigurarea calității în
domeniul serviciilor sociale, cu modificările ulterioare și este autorizat să acorde servicii sociale.

În baza prezentului certificat de acreditare, furnizorul este autorizat să acorde servicii sociale pe
perioadă nedeterminată.

Ministerul muncii, familiei, protecției sociale și persoanelor vârstnice

L.S.

Data eliberării:

Anul 2014 luna 05 ziua 8



ROMANIA

MINISTERUL MUNCII, FAMILIEI, PROTECȚIEI SOCIALE
ȘI PERSOANELOR VÂRSTNICE

LICENȚĂ DE FUNCȚIONARE

Seria LF Nr. 0000245

Serviciul social CENTRUL DE ZI ANA PENTRU TINERI
CU DIZABILITĂȚI MINTALE ȘI ASOCIATE SEVERE

al furnizorului ASOCIAȚIA SFÂNTA ANA

Cu sediul/domiciliul în localitatea BUCUREȘTI
str. PETRU RĂREȘ, nr. 1, bloc —, scara —,
etaj —, ap. —, județul/sectorul 1
este acreditat în conformitate cu prevederile Legii nr. 197/2012 privind asigurarea calității în
domeniul serviciilor sociale, cu modificările ulterioare.

În baza prezentei licențe de funcționare, serviciul social este autorizat să funcționeze pe
o perioadă de 5 ani, de la data 1/12/2015 la data 1/12/2020.

Ministrul muncii, familiei, protecției sociale și persoanelor vârstnice

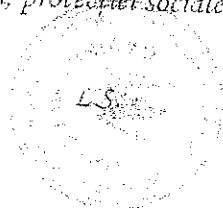

Data eliberării:

Anul 2016, luna 03, ziua 30